



Città
metropolitana
di Milano

Istituzione
Idroscalo di Milano

IDROSCALO HUB

la porta Est della Città metropolitana

2020 - 2022

Connettere tutte le cose

Il Parco Idroscalo ha intrapreso una fase di rilancio che lo affermerà come **Parco olimpico totalmente ecosostenibile**, sfruttando al meglio le sue caratteristiche naturali e il contesto urbanistico in forte evoluzione in cui si colloca.

Il Parco Idroscalo è un **unicum** nel suo genere:

- è una vera e propria **palestra a cielo aperto**, per gli atleti professionisti e quelli amatoriali ... è lo sport a km 0;
- è la **porta dell'est** Milano: a pochi km dal centro città, all'interno del Parco Agricolo Sud, adiacente all'aeroporto di Linate e alla linea M4 della Metropolitana;
- è lo snodo di progetti di **sviluppo di nuove infrastrutture**: l'arrivo dell'Alta Velocità alla stazione di Segrate, le ciclabili che collegano il centro città con la periferia (in rete con il Grande Parco Forlanini), i collegamenti con il nuovo Westfield mall sul lato nord;
- è un grande spazio per il **coworking, all'aperto e al chiuso**: un luogo per lavorare e fare impresa, per confrontarsi e scambiarsi professionalità ed esperienze. Nella nuova sede degli uffici della Città metropolitana, così come in quella del Gruppo **CAP**, ci sono spazi per lavorare insieme, un'opportunità a disposizione delle **aziende limitrofe** e di tutto il territorio.

Le linee di valorizzazione

Il parco Idroscalo si fonda su **tre capisaldi**: la **pedonalizzazione**, l'**accessibilità** e la **sicurezza**.

Le principali linee di valorizzazione sono:

- **destagionalizzazione** ampliando la gamma di attività proposte e offrendo servizi di ristoro aperti tutto l'anno;
- **sostenibilità ambientale**: con il nuovo regolamento l'Idroscalo diventa pedonale e totalmente green, smoking free e plastic free;
- **innovazione e qualità** in connubio perfetto con la natura, grazie alla fibra già presente e al posizionamento della tecnologia per il 5G;
- **reputation** grazie alla forza del "brand Milano" che già identifica in Milano una città di respiro **internazionale** a tutti gli effetti: il parco Idroscalo dà lustro alla città in uno scambio virtuoso e serve l'intero territorio; Il Parco è il **primo parco olimpico**, ha strutture sportive a disposizione degli sportivi, ben oltre i confini dell'area metropolitana
- **comunicazione** integrata per valorizzare questo salto di qualità e raggiungere nuovi potenziali fruitori, ampliando il raggio di provenienza dei frequentatori e anche il numero dei potenziali investitori;
- **sponsorizzazioni e partnership** di qualità per valorizzare le molteplici potenzialità esistenti, con un'apertura organica e guidata alle sponsorizzazioni private.

Una bellezza per tutti

L'impatto complessivo del Parco risulta gradevole, è un'indubbia eccellenza ambientale, eppure la sua bellezza non si è ancora totalmente svelata. È percepito come la **sommatoria di elementi differenti**:

- **strutture** esteticamente difformi,
- **arredi** esterni e **segnaletica** disomogenei,
- **comunicazione** non organica delle **attività** presenti e dei **destinatari** a cui si rivolgono.

Un luogo accogliente ha molto più valore di un luogo semplicemente sicuro: il parco non presenta particolari problemi di ordine pubblico, ma sviluppare il **senso di appartenenza** di ciascun visitatore ad un luogo bello e curato, contribuisce a renderlo accogliente e sicuro.

Perciò, è importante lavorare sulla **percezione del parco** come luogo accessibile, gradevole, aperto e usabile in diversi momenti della giornata e dell'anno, potenziando anche l'offerta sportiva amatoriale.

Si vuole intervenire definendo **regole comuni di utilizzo del parco**, identificando **linee guida** per l'arredo paesaggistico e integrando i servizi offerti.

Un po' di numeri

- **1,6 milioni mq** di superficie del parco
- **850.000 mq** di superficie del lago
- **6,2 km** di lunghezza del percorso intorno al lago
- **2 milioni** di presenze annue
- **20.000 presenze** nei fine settimana di bel tempo (primavera/estate)
- **22 discipline sportive di terra e d'acqua**
- **2.000 atleti** che si allenano ogni settimana
- **l'unico centro di canoa e canottaggio olimpico in Italia**
- **3 spazi dedicati ai bambini** e camp estivi
- **6 locali** di ristorazione e intrattenimento
- un **museo dell'arte** a cielo aperto con 33 opere d'arte en plein air e il Museo dei giovani artisti
- **collaborazioni attive** con le Giacche verdi onlus, il Coordinamento volontari della Protezione civile e i Vigili sommozzatori della Polizia locale

Il Parco dell'arte

l'anima e il corpo

Lo spazio naturalistico dentro la città costituisce di per sé un valore aggiunto, offrendo l'opportunità di una grande vetrina espositiva. Idroscalo vuole essere attrattivo per gli artisti e al servizio della cultura e dei cittadini, per tramutare un parco di così vaste dimensioni nel **primo giardino pubblico di scultura in Italia.**

Sono stati strette collaborazioni con due eccellenze italiane: la **Società per le Belle Arti ed Esposizione Permanente** e l'**Accademia di Belle Arti di Brera**, con i primi risultati già visibili:

- un primo percorso scultoreo è costituito da **33 opere di artisti affermati**,
- il secondo percorso è costituito da un **Museo dei Giovani Artisti** con opere di land art e scultura tradizionale.

La dimensione artistica nel parco è **un progetto che evolve**: l'intento è quindi quello di **implementare il percorso scultoreo** per posizionare il Parco tra i musei pubblici di scultura a cielo aperto interessanti d'Europa.



Città
metropolitana
di Milano

Istituzione
Idroscalo di Milano

La governance

L'Istituzione Idroscalo

- **L'Istituzione Idroscalo è costituita dalla Città metropolitana** (Delibera del Consiglio metropolitano n.58 del 21/11/2018) e **coinvolge** nel Consiglio di Amministrazione altri Enti del territorio interessato dal Parco: **i Comuni di Milano, Peschiera Borromeo, Segrate e la Regione Lombardia.**
- **L'obiettivo dell'Istituzione è valorizzare il parco e garantirne accessibilità.**
- L'Istituzione si connota per **l'assenza di personalità giuridica**, così che la CMM preservi il proprio ruolo di indirizzo e controllo. Il personale dell'Istituzione è a tutti gli effetti, giuridici ed economici, dipendente della Città metropolitana di Milano.
- Si coniugano i benefici tipici della **gestione diretta** e dello stretto collegamento con gli indirizzi e le politiche perseguite dalla CMM, con quelli dell'**autonomia gestionale**, rappresentati da maggiore flessibilità operativa e maggiore rapidità nella realizzazione degli obiettivi.
- Così, è possibile **umentare la capacità di attrarre, ricevere e gestire risorse esterne**, al fine di ridurre la dotazione iniziale garantita dalla Città metropolitana.

La Città metropolitana e l'Istituzione Idroscalo

La Città metropolitana (Testo Unico Enti Locali, art.114, comma 6):

- conferisce il **capitale** di dotazione;
- rimane **proprietaria** degli immobili;
- **determina le finalità e gli indirizzi** sulla base dei quali l'Istituzione esercita l'attività gestionale;
- **approva gli atti fondamentali:** Piano Programma, Bilancio pluriennale ed annuale di previsione, Bilancio di esercizio;
- **esercita la vigilanza** sulla correttezza, l'efficacia, l'efficienza e l'economicità dell'amministrazione e della gestione dell'Istituzione;
- **verifica i risultati** in relazione agli indirizzi definiti;
- **provvede alla copertura dei costi sociali**, assicurando preventivamente il pareggio tra i costi e i ricavi.

Il **reperimento di fondi** passa attraverso una gamma ampia di possibilità: canoni delle concessioni, tariffe applicate a manifestazioni ed eventi, bandi di finanziamento, sponsorizzazione, finanza di progetto, donazioni.

La **costruzione della nuova sede** dell'Istituzione presso il Parco è già garantita dalle risorse del Bilancio della Città metropolitana di Milano, con un **finanziamento già esistente di oltre 1 milione di euro**.

Inoltre sono già previsti un **contributo della Regione Lombardia per € 500.000** e un finanziamento di altrettanti **€ 500.000 dal Ministero dell'Economia e Finanze tramite l'azienda Sport e Salute S.p.A.**

Gli organi e la struttura

Gli **organi** dell'Istituzione:

- il **Presidente**
- il **Consiglio di Amministrazione**, i cui rappresentanti sono proposti dagli Enti che rappresentano in virtù della propria specifica competenza professionale, in grado di apportare valore aggiunto significativo alla valorizzazione del Parco
- il **Direttore**.

Questo **modello di governance** si fonda principalmente su un sistema **forte di relazioni interne/esterne** e un sistema **aperto attrattore di risorse, idee e investimenti**.

Le **risorse umane** a disposizione hanno subito negli anni un forte ridimensionamento: **attualmente i dipendenti sono 18**, nel 2010 erano 48.

Nel momento in cui il CdA dell'Istituzione si pone nuovi obiettivi sfidanti, è necessario modificare le professionalità previste, con una proposta di **formazione del personale** diversificata:

- **competenze tecniche specifiche**, ad esempio per il conseguimento della patente nautica
- piano di **aggiornamento costante** delle competenze, in vari ambiti:
 - amministrativo,
 - opere pubbliche,
 - marketing,
 - sicurezza.

La comunità professionale di **+COMMUNITY** è **disponibile** alla definizione ed erogazione di percorsi ad hoc.

Organigramma

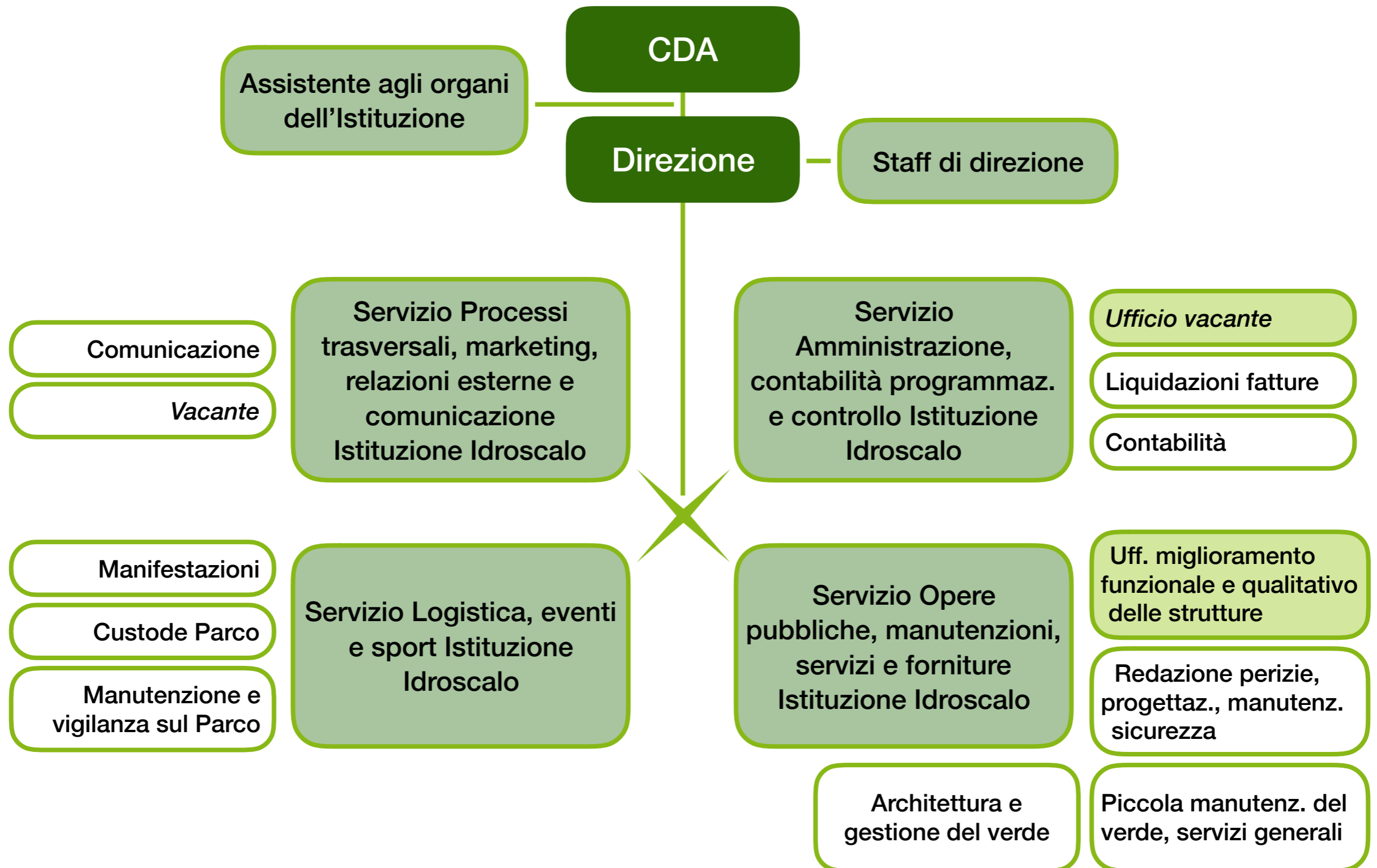

I primi passi dell'Istituzione

- Avere un **proprio bilancio** garantisce all'Istituzione:
 - una maggiore **flessibilità** e **rapidità** delle procedure contabili,
 - una maggiore trasparenza e **semplicità** di lettura dei dati finanziari,
 - un più agevole monitoraggio sul livello di **efficienza** di erogazione dei servizi.
- **L'autonomia finanziaria**, e la derivante gestione diretta dei servizi, ha comportato per l'Istituzione la necessità di organizzarsi internamente e di dotarsi degli **strumenti necessari**:
 - un software dedicato per la **gestione contabile**,
 - un **conto di Tesoreria** unica,
 - una **cassa economale** autonoma per le spese di funzionamento di piccola entità.
Per le funzioni economiche verrà predisposto un **apposito regolamento**, semplificato rispetto a quello della Città metropolitana.
- **L'Istituzione non è soggetto fiscalmente autonomo** per cui non è soggetta ad obblighi fiscali dichiarativi (ad es. la dichiarazione IVA annuale o il modello 770 previsto per i sostituti d'imposta).
- **Dal 2021**, con il **Rendiconto della Gestione** l'Istituzione verificherà e valuterà i risultati ottenuti, raccordandosi con il Piano programma.

Uscite ed entrate

- Negli anni **la spesa corrente** è stata drasticamente ridotta e finalizzata a garantire l'apertura in sicurezza del Parco. Nel 2017 un lieve incremento ha consentito interventi minimi di manutenzione ordinaria e obbligatoria per legge. Nel 2018 ha avviato la sponsorizzazione triennale da parte del Gruppo CAP per la manutenzione del verde (€ 1.800.000, oltre IVA).
- La **spesa in conto capitale**, per anni azzerata, torna a esistere grazie al finanziamento di € 500.000 dal Ministero dell'Economia e Finanze tramite l'azienda Sport e Salute S.p.A., e al contributo della Regione Lombardia, per altrettanti € 500.000.
- La definizione del **tariffario per manifestazioni, eventi e concessioni**.

Le manifestazioni, gli eventi e le concessioni date all'interno del Parco sono a titolo oneroso: **l'utilizzo di un bene pubblico, il consumo delle risorse naturali e l'immissione in ambiente di elementi di scarto vanno in qualche modo ripagati alla collettività intera.**

Questo è l'**approccio culturale** che connota lo sviluppo di Idroscalo HUB e che viene declinato nel nuovo tariffario, che si basa su principi di trasparenza ed equità.

Concessioni e accordi

L'Istituzione Idroscalo favorisce protocolli e accordi con altri soggetti pubblici e del terzo settore, funzionali allo sviluppo di attività d'interesse sportivo, sociale e culturale.

La situazione attuale è la seguente:

- ridefinita la collaborazione con il **Coordinamento volontari della Protezione Civile**,
- rinnovata la convenzione con **Fipsas**,
- rinnovato il protocollo d'intesa con **Accademia di Belle Arti di Brera**.

Si ritiene indispensabile **intensificare le sinergie** con le importanti realtà private (anche limitrofe, come IBM, DHL, Mondadori, Westfield, 3M, Wilo) che già a settembre 2019 avevano espresso la volontà di valorizzare questa vicinanza.

È auspicabile un **confronto con i vertici di SEA - Società Esercizi Aeroportuali**, soprattutto dopo la riapertura di Linate.

Azioni per la valorizzazione

Per la valorizzazione, la destinazione d'uso e quindi l'utilizzo di alcuni edifici e aree presenti al Parco, e oggi sottoutilizzate, il CdA ha definito di:

- destinare i **locali adiacenti all'ingresso est a Giacche Verdi Onlus** per il servizio di presidio e accoglienza al Parco,
- destinare uno **spazio adeguato al Coordinamento dei Volontari di Protezione civile** in sostituzione di quello attualmente occupato,
- assegnare la **gestione del Bar Chalet**, confermandolo punto di ristoro, noleggio barche e pedalò,
- pubblicare una manifestazione d'interesse per un **Parco avventura** nel bosco,
- dare avvio alla **procedura per l'affidamento della struttura Riva Verde**, ora circolo Magnolia (in scadenza a ottobre 2020),
- dare avvio alla **procedura per l'affidamento del Chiosco** e pertinenza area gonfiabili in zona ovest (in scadenza ad aprile 2021).

La necessità di valorizzare con progetti qualificanti il parco Idroscalo spinge ad approfondire la praticabilità di **tutti gli strumenti amministrativi a disposizione**, quali ad esempio le sponsorizzazioni o il project financing per queste nuove destinazione d'uso.

Aumento dell'offerta

Per aumentare l'offerta di servizi stagionalizzati, **incrementando anche gli introiti in bilancio**, verrà valutata inoltre la più adeguata modalità di valorizzazione di:

- testata Sud (ex Caffè Solaire): l'edificio attualmente in disuso deve essere sottoposto ad un importante intervento e investimento da parte di privati, potrebbe diventare l'attrazione identificativa del Parco,
- zona Riviera Est: edificio in vetro ed eventualmente spazio adiacente,
- bar zona tribune (scaduto a novembre 2019): qualificato e stagionalizzato,
- bar punta dell'Est (scadenza marzo 2021): qualificato e stagionalizzato,
- concessioni sportive Testata Nord (scadenza aprile 2021),
- verifica dell'aumento degli sport praticabili al parco, con destinazione d'uso di nuove aree (padel, skiroll, anello sci in sintetico, campi liberi di basket e pallavolo),
- area orti,
- area da riqualificare, adiacente al Laghetto delle Vergini e dotata di un proprio cancello d'ingresso indipendente.



Città
metropolitana
di Milano

Istituzione
Idroscalo di Milano



La porta dell'Est

La nuova sede

uffici della CMM e coworking

Idroscalo HUB necessita di interventi che possano **superare l'attuale frammentazione visiva** che lo connota.

Un intervento rilevante sarà la costruzione della **nuova sede degli uffici della Città metropolitana di Milano**: un luogo destinato ai lavoratori ma anche un **punto di incontro** per i numerosi interlocutori con cui la Direzione si confronta e un punto di sosta per chi frequenta Idroscalo, con **uffici, sala multifunzionale e spazio dedicato al coworking** coesisteranno, armonizzandosi.

Gli edifici coinvolti sono situati presso la testata nord del bacino: i **materiali** utilizzati dovranno rispettare le linee della **bioedilizia** per raggiungere elevati standard di sostenibilità.

- **L'edificio attuale**: attualmente gli spazi sono occupati in parte da una società sportiva, da uffici per alcuni dipendenti della Città metropolitana di Milano, da locali adibiti al primo soccorso. Gli ambienti interni sono suddivisi a scomparti e inadatti ad un utilizzo flessibile.
- **Il nuovo edificio**: l'intervento mira a rendere gli spazi in grado di **dialogare con il paesaggio** e il contesto circostante, integrando gli elementi naturali. Si apre alla luce naturale con ampio uso delle vetrate e utilizzerà colori e materiali più armonici rispetto all'ambiente circostante. Anche la **riprogettazione degli spazi interni** segue un criterio di maggiore integrazione e fluidità, con la creazione di spazi multifunzionali, da poter gestire con **modularità e flessibilità**.

Riqualificazione strutturale

gli interventi per lo sport

Il parco Idroscalo è il luogo ideale per l'allenamento quotidiano e il campo di gara per le competizioni nazionali e internazionali.

Per **offrire servizi di qualità eccellente** ad un numero sempre maggiore di atleti, sono prioritari alcuni **interventi di riqualificazione strutturale**:

- **Infopoint** - adeguamento dell'ingresso all'area sportiva
- Riqualificazione **dell'area premiazioni** e interventi presso la **torre del canottaggio**
- Revisione dell'impianto delle **linee cronometriche**
- Realizzazione di un **impianto audio** lungo il bacino per le comunicazioni agli atleti
- Realizzazione di un **tabellone elettronico** per la comunicazione dei risultati di gara
- Ampliamento dell'**impianto WiFi** nelle aree utilizzate dagli atleti e staff sportivi, dai giudici e dai giornalisti

Riqualficazione strutturale

gli interventi per la fruibilità del parco

- Riqualficazione dell'**anello ciclo - pedonale**
per garantire la circolazione in sicurezza dei ciclisti e dei pedoni, anche con difficoltà motorie, degli appassionati di skate e di roller, oltre che di sport emergenti come lo skiroll
- **Illuminazione** del parco
una revisione complessiva dell'illuminazione del parco, con la tecnologia a led
- Ristrutturazione dei blocchi per i **servizi igienici**
con una manutenzione straordinaria, attraverso il main sponsor Gruppo CAP
- La nuova **sede del CCV-MI**, il Comitato di Coordinamento delle Organizzazioni di Volontariato di Protezione Civile della Città metropolitana di Milano al parco
- Ristrutturazione **casa del custode**
la presenza di un custode fisso garantisce la sorveglianza continuativa dell'area: un punto di riferimento per la Direzione, per il servizio di sicurezza e per tutti i frequentatori.
- **Sfalcio delle piante acquatiche**
manutenzione con ritmo regolare nel corso dell'anno, per evitare interventi di tipo emergenziale più onerosi



Città
metropolitana
di Milano

Istituzione
Idroscalo di Milano

Istruzioni per l'accesso e l'uso del Parco

Il regolamento

Il regolamento disciplina la **fruizione del Parco Idroscalo da parte dei cittadini, dei concessionari sportivi e commerciali** ivi collocati, **dei fornitori/operatori**, di tutti coloro che si trovano a interagire con il Parco (organizzatori di manifestazioni, sponsor, ecc.) e degli stessi **dipendenti**.

Si concretizza nelle **3 dimensioni** delle sostenibilità, declinate all'interno dei diversi articoli:

- **sostenibilità ambientale:** impatto zero, raccolta differenziata, fonti rinnovabili, plastic free, smocking free, economia circolare, architettura del paesaggio e accessibilità;
- **sostenibilità sociale:** accoglienza e sicurezza, community hub;
- **sostenibilità economica:** innovazione tecnologica, destagionalizzazione, capacità attrattiva, internazionalizzazione.

Le norme del regolamento si applicano a tutto il territorio del Parco e relative pertinenze, comprese le aree date in concessione.

Accesso, circolazione e navigazione

- Il Parco è **aperto** al pubblico tutti i giorni dell'anno **dalle 8 alle 21**.
- L'accesso è esclusivamente **pedonale**: è vietato il transito e l'accesso di ogni mezzo motorizzato, anche elettrico e ibrido.
- **Accesso ai fornitori**: è consentito per carico e scarico merci **dalle 7 alle 11**; per i veicoli diesel **Euro 1, 2, 3 e 4 dalle 7 alle 9**. È **vietato** in ogni caso l'ingresso ai veicoli **Euro 0**.
- **I mezzi di soccorso, di vigilanza e di pronto intervento hanno libero accesso** al Parco (dal gate Riviera Est).
- **Accessi consentiti con pass** ai dipendenti, agli operatori Amsa e per le pulizie, la manutenzione e il verde, ai concessionari sportivi e commerciali e alle auto per il trasporto di persone con difficoltà di deambulazione per lo svolgimento di attività sportive.
- I mezzi in circolazione devono rispettare le **norme vigenti sulla circolazione stradale**.
- La **sosta** ed il **parcheggio** sono consentiti esclusivamente nelle **aree dedicate** e opportunamente segnalate.
- Le **biciclette** devono circolare a max 10 km/h e con scrupoloso rispetto di tutti i pedoni, transitare sui percorsi tracciati ed essere parcheggiate nelle apposite rastrelliere.
- La **navigazione nel bacino** è consentita alle sole società con sede nel Parco ed è opportunamente regolamentata: **l'uso dei mezzi a motore è consentito solo ed esclusivamente per motivi di sicurezza ed emergenza** o nei casi espressamente autorizzati dall'Istituzione Idroscalo.
- È **vietato** l'ingresso al Parco e al bacino con **propria imbarcazione** o mezzo natatorio di qualsiasi tipo.

Fruibilità e norme di comportamento

- La **balneazione** nel bacino è **vietata, fatta eccezione per l'area controllata, segnalata e perimetrata** con boe, presso la zona Est. È vietato l'uso dei battelli pneumatici, dei materassini gonfiabili e simili.
- Nelle aree dedicate, **i giochi sono riservati ai bambini** e sono indicati i **limiti di età** per il loro utilizzo.
- È consentito l'ingresso di soli animali domestici di qualsiasi taglia e razza, purché opportunamente custoditi dal proprietario. Sono previste e segnalate apposite aree cani.
- **L'equitazione** è consentita nei **giorni feriali dalle 9 alle 12 e dalle 16 alle 18. Nei giorni festivi dalle 8 alle 12.** È necessaria l'autorizzazione rilasciata dagli uffici dell'istituzione Idroscalo. Il cavallo deve essere **condotto esclusivamente al passo.** È consentito l'ingresso nel Parco dei cavalli in dotazione delle Forze dell'Ordine, e del concessionario del maneggio di Idroscalo.
- **L'Istituzione Idroscalo può disporre la chiusura temporanea** di alcune aree del Parco e del bacino per manifestazioni, manutenzioni, motivi di sicurezza, tutela della vegetazione o nidificazione della fauna.
- I **parcheggi** sono aree esterne al Parco destinate alla sosta temporanea dei veicoli. Sono a **pagamento secondo il tariffario** esposto. Sono disponibili **aree di sosta gratuite e riservate per disabili.**
- Tutti sono tenuti al **rispetto delle aree verdi, dei manufatti** presenti e soprattutto **degli altri frequentatori.**

Tutela dell'ambiente naturale

Indicazioni di comportamento per tutti i fruitori del Parco:

- **raccolta differenziata** dei rifiuti
- **vietato fumare**, anche sigarette elettroniche (sono identificate specifiche aree fumatori)
- **plastic free** per i frequentatori e per i concessionari
- **pin - sic** solo nelle aree dedicate
- **rispetto della vegetazione:** è vietato danneggiare, asportare e tagliare ogni tipo di vegetazione, inclusi i fiori, e piantare fiori e piante non autorizzati. È vietato versare sostanze inquinanti nocive di qualunque tipo e arrampicarsi sugli alberi, costruirvi piattaforme e appendere corde.
- **rispetto della fauna:** è vietato alimentare, disturbare, molestare, catturare o uccidere animali, raccogliere o distruggere i loro nidi e le loro tane. È vietato introdurre specie di animali, anche acquatici.
- regolamentazione dell'attività ittica: la pesca è permessa in alcune aree solo a chi è in possesso delle autorizzazioni previste per legge e dal permesso rilasciato dall'Istituzione Idroscalo.
- **Laghetto delle Vergini:** l'accesso del pubblico all'interno dell'area protetta del Laghetto delle Vergini è ammesso **esclusivamente con accompagnamento di personale autorizzato** secondo gli orari e le modalità stabilite
- **incentivato l'utilizzo di fonti rinnovabili**, di illuminazione ad alto rendimento e il riuso delle risorse idriche del bacino

Manifestazioni e attività commerciali

- **Tutte le manifestazioni devono essere autorizzate** dall'Istituzione Idroscalo e **tutti i costi relativi sono a carico dello stesso organizzatore.**
- Non sono previsti magazzini a disposizione degli organizzatori nei quali stivare materiali vari tra una manifestazione e quella successiva.
- **Le riprese televisive, cinematografiche, fotografiche** e simili devono essere autorizzate.
- **Ogni forma pubblicitaria o di sponsorizzazione** da parte dei concessionari avrà **carattere oneroso**, nel rispetto delle tariffe stabilite, e dovrà essere autorizzata.
- Alcune aree all'interno del Parco o ad esso pertinenti possono essere assegnate a privati con **contratti di concessione.**
- **Le tariffe di cauzioni e oneri assicurativi sono stabiliti dall'Istituzione Idroscalo.**